E. S. Jessen
Bog & Papirhandel
Fredericia

1995/31

Skudsmaalsbog

for

Johanne Mikkelsen.

Pris: **20 Øre** indbunden.

Godkjendt i Henhold til Justitsministeriets
Circulære af 27de Januar 1880.

Kjøbenhavn.
Forlagt af J. H. Schultz.
Faaes hos Th. Lind, Graabrødretorv 11.

Kjøbenhavn. — Trykt hos J. H. Schultz

Uddrag

af

Lovbestemmelserne om Skudsmaalsbøger.

§ 1.

Ethvert Tyende bør være forsynet med Skudsmaalsbog. Forinden en saadan Bog maa bruges, forsynes den i Kjøbenhavn og de øvrige Kjøbstæder med Politiøvrighedens, men paa Landet med Sognepræstens Segl, der sættes paa den Lidse, der er dragen igjennem Bogen. Den, der ikke allerede ved Udgangen fra Skolen er forsynet med Skudsmaalsbog, men ellers skal anskaffe en saadan, bør, forinden Bogen forsynes med Segl og Titel, forevise de fornævnte Embedsmænd Døbeattest og andre Beviser, hvorefter det Fornødne indføres i Bogen.

§ 2.

Naar en Skudsmaalsbog er fuldskrevet og en ny derefter anskaffes, bør den ældre fremdeles tilligemed den nye bevares af Tyendet.

§ 3.

Forkommer en Skudsmaalsbog, skal Tyendet under Bøder af indtil 10 Kroner ufortøvet anmelde

det for Politiet, som derpaa har at undersøge, hvorledes Bogen er forkommen. Er dette skeet forsætligen af Tyendet, bør det bøde fra 10 til 40 Kroner. Derhos bør Tyendet anskaffe sig en ny Skudsmaalsbog, hvilken i dette Tilfælde saavel paa Landet som i Kjøbstæderne udleveres af Politiøvrigheden. Den nye Skudsmaalsbog bør paa Landet inden 4 Dage forevises Sognefogden under Bøder af indtil 20 Kroner.

§ 4.

Enhver Husbond, som fæster et Tyende, er berettiget til at indføre i dets Skudsmaalsbog, fra og til hvilken Tid det er fæstet, i hvilken Egenskab og for hvilken Løn.

Enhver Husbond skal, forinden et Tyende forlader hans Tjeneste, indføre i dets Skudsmaalsbog fra og til hvilken Tid det har tjent ham.

§ 5.

Indfører Husbonden i selve Skudsmaalsbogen enten noget Skudsmaal eller nogensomhelst anden Bemærkning end de i § 4 omhandlede, skal han, naar det af Tyendet forlanges, under en privat Politisag dømmes til at betale det, hvad det koster at faae Bogen ombyttet hos Politiøvrigheden, og kan desuden idømmes en Bøde af indtil 20 Kroner.

§ 6.

Enhver, der ankommer til Kjøbenhavn eller en anden Kjøbstad, for sammesteds at tage Tjeneste som

Tyende, eller paa Landet tager saadan Tjeneste i et Pastorat, hvori han eller hun ikke hidtil har opholdt sig, skal anmelde det i Kjøbstaden for Politiøvrigheden og paa Landet for Sognefogden, og af samme lade sin Skudsmaalsbog paategne. I disse Tilfælde bør saadan Anmeldelse ogsaa skee af den Husbond, der tager Tyendet i Tjeneste. Anmeldelserne bør skee i Kjøbstæderne inden 24 Timer og paa Landet inden 4 Dage efter Ankomsten.

Ligeledes skal Enhver, der forlader den Kjøbstad eller det Pastorat paa Landet, hvor han eller hun hidtil har tjent som Tyende, forinden Afrejsen anmelde dette i Kjøbstaden for Politiøvrigheden og paa Landet for Sognefogden, der da have at indtegne i Skudsmaalsbogen, at Anmeldelse er skeet, men iøvrigt Intet om Tyendets Forhold.

Endelig bør i Kjøbenhavn Anmeldelse til Politiet saavel af Husbond som af Tyendet og Anmærkning om Anmeldelsen i Skudsmaalsbogen ogsaa ellers skee, hver Gang et Tyende forlader eller tiltræder en Tjeneste, hvilken Anmeldelse bør foregaae inden 24 Timer derefter.

§ 7.

Det Tyende, som ikke er forsynet med Skudsmaalsbog, eller forsømmer i rette Tid at gjøre nogen af de i § 6 befalede Anmeldelser og derom at erholde Paategning i Skudsmaalsbogen, eller ikke lader denne, overensstemmende med § 4, paategne

af den Husbond, hvis Tjeneste det forlader, bør bøde fra 2 til 20 Kroner.

§ 8.

Forsømmer Husbonden at give den i § 4 befalede Paategning i det Tyendes Skudsmaalsbog, der forlader hans Tjeneste, eller at gjøre den ham efter § 6 paaliggende Anmeldelse, bør han bøde fra 2 til 20 Kroner.

§ 9.

Den, som udriver Blade af sin Skudsmaalsbog eller forsætligen gjør Noget i samme ulæseligt, bør bøde fra 10 til 20 Kroner, eller straffes med simpelt Fængsel i indtil 8 Dage eller Fængsel paa Vand og Brød i indtil 3 Dage.

Hvo, som forfalsker en Skudsmaalsbog, straffes efter de derom gjældende Lovbestemmelser.

Justitsministeriet, den 27de Januar 1880.

J. Nellemann.

(L. S.)

Johanne Mikkelsen.

Datter af Husmand Mads Jensen Mikkelsen af Tolstrup Enge og Kristine Marie Christine Madsen – er født i Tolstrup Enge d. 28de April 1872 (Sydtiaagto) og dåbt d. 23de Juni samme Aar. var 8 Søn. 1878 i Søhang – Nu her konfirmeret i Herlev Kirke paa Palmesøndag d. 18de April 1886 med Vidnesbyrd. Kirkebogen

Kundskab mg.
Oplæsned mg.
Herlev Præstegaard 26 April 1886
C. Jørgensen
Sognepræst.

Afgang fra Herslev Sogn
til Roskilde.
L. N. 3–57. Høiby d. 27/4-87
Jens Haurballe

Tilgang til Roskilde Togdrie
Bordrup Sogn (17–29.)
Roskilde d. 1 Mai 1887.
Z. Getmerien

Johanne Mikkelsen
har tjent mig fra 1ste Maj 1886.
til 1ste Maj 1888. med min
Tilfredshed.
Torpe den 1ste Maj
Søren Lauritsen

Afgang fra Roskilde Togdrie
Bredtrup Sogn, til Herslev
Sogn. (20–20.)
Roskilde d. 1 Mai 1888.
Z. Getmerien.

Tilgang til Herslev Sogn
L. N. 27–61. Høiby d. 1/5-88
Jens Haurballe.

Johanne Mikkelsen har
tjent mig fra 1ste Maj 1888
til 1ste Maj 1891
Høiby den 1/5 91
Chr. Basse

Afgang fra Herslev Sogn,
til Hostrup.
No. 11-82. Herslev 30/10-92
Jens Hansballe

Tilgang til Haastrup Landsby
Sogn 5 Novbr 1892
1359 P. M. Hansen

Johanne Mikkelsen har tjent
mig fra 1 Novbr 1892 til
1 Novbr 1894
Haastrup den 1 Novbr 94
P. Pörsen

Johanne Mikkelsen har tjent
mig fra 1de November 1894.
til 1de May 1895.
Haastrup d. 1de May 1895.
Hedvig Hansen

Bogholderiet er forhøjet til indtrædende fra 1ste maj 1897 til 1ste maj 1898 som Skovrenger, for en løn af 150 kr

Møllersminde 31 Januar 1897

N M Neelsen

Johanne Mikkelsen

har tjent fra 1 Maj 1895 til 1 Maj 1897.

Lille Velling 1 Maj 97

H St Nielsen

Afgang fra Sundstrup Søgn til Pedstrup

/31/282/; Velling 11/5 97 P Hansen

Tilgang til Pedstrup den 2 Maj 1897

N Andersen

Johanne Mikkelsen har tjent hersteds fra 1ste Maj 1897 til dato.-

Møllersminde 31/10 1901

N St Neelsen

Afgang til Velling Pedstrup den 1 November 1901

N. Andersen

Tilgang til Sundstrup Søgn.

5/9 L. Velling d. 6 Oktober 1901

J. A. Hansen

Johanne Nikkelsen
har tjent mig fra 1 No=
vember 1901 til Dato
Lille Velling 1 Maj 1902
H. N. Nielsen

Afgang til Gaarslev.
L. Velling 1-5-1902
561 S. A. Sørensen

Tilgang til Gaarslev Sogn
Gaarslev d. 1 Maj 1902
S. Grønvoldsen

Johanne Nikkelsen
har tjent mig fra
1ste. Maj 1902 til Dato
Gaarslev 15/10 1902
G. P. Qvist.

Afgang til Gjedsted

Gaarslev den 15 Oktober
S. Grønvoldsen.

Tilgang til Gjedsted
den 15 Oktober 1902
M. Andersen

A975/2

Fløjstrup d.7/9-1994.

Til Fredericia arkiv.

Her sender jeg de lovede kopier om Søren Øvlisen og hans datter Thomasine JOHANNE ELFRIDA Øvlisen gift Johansen, boende Sjællandsgade 32. Fredericia.

Lidt oplysninger om slægten Øvlisen.
I udkanten af Malling(imellem Odder og Århus) ligger Vejlgården hvor den gamle bondeslægt Øvli stammer fra, slægten kan føres tilbage til 1463, denne gård er endnu i samme slægts besiddelse, og er vistnok Danmarks ældste slægtsgård. I tidligere tider har navnet været stavet som Øulli, Øffle, Euli, inden det blev til Øvli eller Øvlisen.

PS.
I min ferie har jeg i sommer besøgt Fredericia, har været på SCT.Michaelis kirkegård og kirkekontoret, Sjællandsgade 32 har jeg fotograferet fra flere sider. Nu glæder jeg mig til at se stedet opført i Den Historiske Miniby, som jeg også besøgte det var meget interessant at gå imellem de kønne gamle huse og forestille sig hvordan livet har været engang i disse huse. Desværre havde jeg kun een dag til rådighed i Fredericia men nåede også en tur rundt om hele voldanlæget, der var meget mere som jeg havde lyst til at se i byen men det må vente til næste sommer.

Med venlig hilsen

Eva Hansen

Elmosevej 29 Fløjstrup 8330 Beder

1994/277

Karen Marie og Mikkel Øvlisen får deres barn nr.to en søn, d.7/1-1879 i hjemmet i Neder Fløjstrup (matr.3h)
Døbt i Malling Kirke d.25/5 samme år og navnet bliver Søren Øvlisen, Moderen er 30½ år gammel.
Faddere ved dåben var pigen Birte Sørensen Snovdrup, gårdmand Eske Øvlisens hustru Malling, gårdmand Søren Nielsen Snovdrup, gårdmand Mads Peter Sørensen Lillenor, gårdmand Eske Øvlisen Malling.
Præstens navn var K.N. Knudsen.
Det er begrænset hvad jeg kan skrive om Søren, jeg har aldrig kendt ham, jeg mindes ikke at bedstefar (morfar, som var bror til Søren) har fortalt ret meget om sin bror Søren, men lidt har jeg fundet ud af og Egon (Sørens nevø) har hjulpet mig meget. Skolegangen har nok været i Fløjstrup skole, men der er lidt usikkerhed, for hjemmet har ligget lige på grænsen imellem Fløjstrup og Beder. Søren er konfirmeret i Malling kirke d.9/4-1893 og i forbindelse med konfirmationen fik Søren g. for kunskab og mg. for opførsel. Efter at Søren er bleven konfirmeret er der nogle år hvor jeg ikke ved noget om ham, men på et tidspunkt rejste Søren til Fredericia.
Måske har han været soldat der?
I 1904 el.5 køber Søren en landsbrugsejendom i Sjællandsgade nr.32 Fredericia og den 8/1-1905 gifter Søren sig med Thomasine Johanne Elfrida Hansen født d.13/4-1866 i Fredericia. De får en datter d.22/1-1906, men desværre døde Sørens kone Thomasine i barselsseng og den lille pige får sin moders navn ved dåben, kaldenavnet for den lille pige blev Musse.

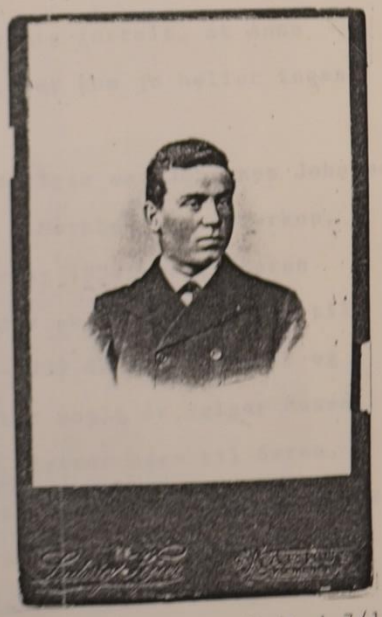

Søren Øvlisen født d.7/1-1879

1994/277

Søren blev boende hele sit liv i Fredericia på ejendommen i Sjællandsgade 32, det var en landbrugsejendom som lå inden for den vold der var bygget omkring byen fra gammel tid, men agerjorden lå uden for volden, gården var på 25 tdr. land, der var ca.3-4 km. imellem gården og agerjorden.

Thomasine Johanne Elfrida Øvlisen
født d.22/1-1906.
Kaldenavnet var Musse.

Den 11/4-1912 gifter Søren sig med Anna Marie Pedersen, født d.4/4-1861 i Fredericia. Der er bleven mig fortalt, at Anna Marie blev en meget god mor for Musse, der kom jo heller ingen børn i det ægteskab.
Den 27/3-1926 bliver Musse gift i Fredericia med Johannes Johansen, født d.10/11-1898, og de bosætter sig i Mørkholdt ved Børkop, hvor de havde købt en lille gård. Omkring 1934 sælger Søren ca. halvdelen af sin jord til D.S.B. der skal bruge jorden til at anlægge den nye banegård. Den 28/8-1939 døde Anna Marie og Søren var nu alene for anden gang. Efter nogle år sælger Musse og Johannes deres gård i Mørkholdt og flytter hjem til Søren, deres ægteskab var barnløst. Der er fortalt mig, at Søren engang imellem kom på familiebesøg hos sine søskende og det var noget han var meget glad for, men der var langt imellem besøgende.

1994/277

Den 28/9-1953 døde Søren Øvlisen og i forbindelse med begravelsen mindes jeg at min bedstefar(Karl) fortalte,at Søren var bleven underlig på sine gamle dage, hvordan ved jeg ikke rigtig.
Musse og Johannes bliver boende i Sjællandsgade 32,matr. 19a,
I 1960 erne sælger de resten af jorden til Carlsberg bryggeriet, og et nyt bryggeri bliver her opført.

Thomasine Johanne Elfrida (Musse) døde d.24/4-1967 i Fredericia
Johannes Johansen der var født d.10/11-1898 døde d.23/1-1971.
De ligger begravet på Sct.Michaelis kirkegård, deres gravsted er sløjfet, men gravstenen var bevarings værdig.

De var de sidste af den gren nr.87 på slægtstammen over Øvlislægten.

Musse og Johannes på gårdspladsen i Mørkholdt ved Børkop.

1994/277

Ægteparret Karen Marie og Mikkel Øvlisen med deres børn, billedet er taget i 1905 ved deres ældste søn Sørens bryllup.
Fra venstre siddende Karen Marie, Mikkel og Jens Karl,
stående fra venstre Johanne, svigerdatter Thomasine Johanne Elfrida,
Søren og Øvli Mikael.

1994/277

Ved

pens. Brovagt

Peter Vilhelm Bohnsen's

Begravelse

Torsdag d. 24. Februar 1938.

Poul Thuds morfar

1994/255

Ved

Mariane Bohnsens

f. Christiansen

Begravelse

Tirsdag den 15. Maj 1945

Poul Hviids mormor

1994/254